

www.moel.go.kr

Ministry of Employment and Labor



# 2021 회계연도 임금채권보장기금 결산보고서

2022. 2.

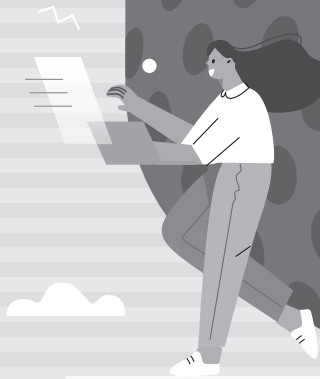

고용노동부



# 순서

## I. 결산개요

제1장. 기금개요 .....	3
제2장. 수입지출결산 분석 .....	8
제3장. 재무제표 분석 .....	15

## II. 수입지출결산

제1장. 수입지출결산 .....	23
제2장. 부속서류 .....	27
【 별첨 1 】 결산부표 .....	33

## III. 재무제표

제1장. 재무제표 .....	47
제2장. 재무제표에 대한 주석 .....	53
제3장. 필수보충정보 .....	62
제4장. 부속명세서 .....	66
【 별첨 2 】 자산·부채조정명세서 .....	72



I

# 결산개요



## 제1장 기금개요

### 1. 설치근거법률

- 임금채권보장법 제17조

### 2. 설치연혁

- 기금설치연도 : 1998년

- 기금운용개시연도 : 1998년

- 주요 변동내용

- 1998. 2.20 : 임금채권보장법 제정
- 1998. 7. 1 : 임금채권보장기금 설치·운용, 체당금 상한액 규정(최고 720만원)
- 2001. 1. 1 : 5인미만 사업주에 대한 사업주부담금 경감근거 마련
- 2001. 7. 1 : 체당금 상한액 상향조정(최고 720만원→1,020만원)
- 2005. 7. 1 : 무료법률구조지원 제도 시행
- 2008. 1. 1 : 체당금 상한액 상향조정(최고 1,020만원→1,560만원)
- 2012. 1. 1 : 영세사업장 소속 근로자의 공인노무사 조력지원 제도 시행
- 2012. 8. 2 : 체불청산 지원 사업주 용자제도 시행
- 2014. 1. 1 : 체당금 상한액 상향조정(최고 1,560만원→1,800만원)
- 2015. 7. 1 : 소액체당금 제도 시행
- 2016. 1. 1 : 사업주부담금 요율 인하(보수총액 0.08→0.06)
- 2017. 7. 1 : 소액체당금 상한액 인상(300만원→400만원)
- 2018. 1.24 : 체불청산 지원 사업주 용자 한도액 상향(사업장당 5→7천만원)
- 2019. 7. 1 : 소액체당금 상한액 인상(400만원→최대 1,000만원)
- 2020. 1. 1 : 일반체당금 상한액 인상(1,800만원→최대 2,100만원)

- 2020. 8.12. 소액체당금 온라인청구제도 시행
- 2021. 6. 9. 체당금 범위 확대(출산전후휴가기간중 급여 포함 )
- 2021. 6. 9. 체당금 중복지급 제한 규정 정비 등(일반체당금 지급후 차액분 소액체당금으로 지급 가능)
- 2021.10.14. 재직자 대지급금 신설, 간이대지급금 지급절차 간소화 시행

\* 법 개정에 따라 '21.10.14.부터 체당금이라는 용어를 대지급금으로 변경((체불 임금등·대지급금: 약칭 대지급금), 일반체당금 → 도산대지급금, 소액체당금 → 간이대지급금)

### 3. 주요기능

#### 체당금 지급

- 기업의 도산 등으로 인하여 임금 등을 지급받지 못한 근로자에게 국가가 사업주를 대신하여 일정범위의 체불임금 등을 지급

#### 무료법률구조지원

- 체불근로자들이 사업주를 상대로 민사절차를 통하여 임금채권을 행사하는 데 소요되는 비용을 지원

#### 체당금 조력지원

- 상시 근로자 10명 미만 영세사업장에서 도산 등으로 임금 또는 퇴직금을 받지 못하고 퇴직한 근로자가 공인노무사의 도움을 받아 체당금을 받을 수 있도록 지원

#### 체불청산지원 용자제도

- (사업주 용자) 일시적 경영애로 등으로 체불이 발생하였으나 체불청산 의지가 있는 사업주에게 용자하여 체불청산을 지원
- (근로자 용자) 체불로 생계 어려움을 겪는 체불근로자에게 용자를 실시하여 생활안정을 지원

## 4. 재원 및 용도

### □ 재원

- 사업주 부담금 : 사업주로부터 “보수총액 × 부담금비율”에 해당하는 금액을 징수
- 사업주 변제금 : 체당금을 지급한 경우 사업주로부터 그 지급액 범위 내에서 근로자의 미지급 임금 등의 청구권을 대위 행사
- 기타 기금운용 수익금 등

### □ 용도

- 퇴직근로자의 체불 임금(또는 휴업수당·출산 전후 휴가기간 중 급여) 및 퇴직급여 등 체불액에 대한 체당금 지급
- 재직근로자의 체불임금(또는 휴업수당·출산 전후 휴가기간 중 급여) 중 체불액에 대한 체당금 지급
- 체당금 조력비용 지원(공인노무사)
- 체불청산지원 용자
- 임금체불 근로자 무료법률구조사업 위탁에 따른 대한법률구조공단 출연금
- 임금채권보장 업무의 일부 위탁에 따른 근로복지공단 출연금
- 임금채권보장 제도운영 및 기금관리 등

## 5. 2021 회계연도 주요 정책목표

- 기업의 도산 등으로 인해 임금 체불한 근로자에게 체당금을 신속히 지급하여 근로자의 기본적인 생활안정을 도모
  - 도산 사업장에서 퇴직한 근로자에게는 최대 2,100만원까지 체당금을 지급(일반체당금)
  - 법원으로부터 체불임금에 대한 집행권원을 받거나 지방노동관서로부터 체불확인서를 발급받은 경우 체당금을 지급(소액체당금)
    - 퇴직자에게는 최대 1,000만원, 재직자에게는 최대 700만원(퇴직급여 제외)까지 체당금을 지급
  - 임금채권 행사를 위한 민사소송 비용 일체를 지원(무료법률구조지원)함으로써 체불근로자의 실질적인 권리구제 강화에 기여
  - 일정규모(10인) 미만의 영세 소규모 사업장에서 기업의 도산 등으로 임금 등을 받지 못하고 퇴직한 근로자가 체당금을 신청하는 경우 공인노무사 등의 조력을 받을 수 있도록 지원
  - 일시적 경영애로 등으로 체불이 발생하고 체불청산 의지가 있는 사업주에게 용자하여 근로자의 체불임금 청산을 지원함으로써 당사자간 자발적인 해결 및 근로자의 생활안정 도모
  - 체불로 생계 어려움을 겪는 체불 근로자에게 용자를 실시하여 생활안정을 지원

## 6. 기금관리주체 및 관리방식

- 주무부처 : 고용노동부
- 관리방식 : 직접관리
- 기금관리주체
  - 고용노동부 장관(퇴직연금복지과, Tel: 044-202-7561)

## 제2장 수입지출결산 분석

### 1. 수입지출결산 분석 총괄

(단위: 백만원, %)

구 분		수정계획액 (A)	결산액 (B)	증감	
				(B-A)	%
수입 (자금조달)	자체수입	548,237	521,791	-26,446	-4.8
	정부내부수입	203,071	202,085	-986	-0.5
	차입금	-	-	-	-
	여유자금회수	256,976	120,402	-136,574	-53.1
합계		1,008,284	844,279	-164,005	-16.3
지출 (자금운용)	사업비	720,088	613,715	-106,373	-14.8
	기금운영비	13,908	13,699	-209	-1.5
	정부내부지출	100,000	100,000	-	-
	차입금원금상환	-	-	-	-
	차입금이자상환	-	-	-	-
	여유자금운용	174,288	116,865	-57,423	-32.9

○ 2021년도 수입지출 결산액은 당초계획액 1조 83억원 보다 1,640억원(△16.3%)이 감소한 8,443억원임

- 자체수입은 당초계획 보다 264억원(△4.8%) 감소한 5,218억원임
- 정부내부수입은 당초계획 보다 10억원(△0.5%) 감소한 2,021억원임
- 여유자금 회수는 당초계획 보다 1,366억원(△53.1%) 감소한 1,204억원임

○ 수입 결산액의 주요내역은

- 자체수입 5,218억원
  - 경상이전수입 5,034억원, 재산수입 90억원, 용자및전대차관원금회수 94억원
- 정부내부수입 2,021억원
  - 공공자금관리기금 예탁원금 및 이자 회수 2,020억원, 일반회계전입금 1억원
- 여유자금 회수 1,204억원임

○ 지출 결산액의 주요내역은

- 사업비 6,137억원(경상지출 5,727억원, 용자사업 410억원)
- 기금운영비 137억원
- 정부내부지출 1,000억원
- 여유자금운용 1,169억원

<참고> 최근 5개년간 수입지출결산 내역

□ 수입

(단위: 백만원)

구 분	수정수입계획액	징수결정액	수납액	불납결손액	미수납액
2017	1,353,970	2,801,772	(896,131) 1,218,863	9,176	1,573,734
2018	1,448,514	2,942,071	(813,742) 1,085,986	47,772	1,808,312
2019	876,900	3,271,782	(827,130) 1,112,448	56,293	2,103,041
2020	885,292	3,995,993	(1,051,845) 1,432,126	15,563	2,548,304
2021	1,008,284	4,184,869	(844,279) 1,234,886	142,020	2,807,963

※ 괄호안의 금액은 여유자금 운용의 중복계상분이 차감된 금액

□ 지출

(단위: 백만원)

구 분	수정지출계획액	지출계획현액	지출액	다음연도 이월액	불용액
2017	1,353,970	1,353,970	(896,131) 1,218,863	0	29,945
2018	1,448,514	1,448,514	(813,742) 1,085,986	0	36,167
2019	876,900	876,900	(827,130) 1,112,448	0	766
2020	885,292	885,292	(1,051,845) 1,432,126	0	15,909
2021	1,008,284	1,008,284	(844,279) 1,234,886	0	106,582

※ 괄호안의 금액은 여유자금 운용의 중복계상분이 차감된 금액

## 2. 수입결산

(단위: 백만원, %)

구 분	수정 수입계획액 (A)	징수결정액	수납액		B/A	B/C	불납 결손액	미수납액
			21년(B)	20년(C)				
합계	1,008,284	4,184,869	844,279	1,051,845	83.7	80.3	142,020	2,807,963
자체수입	548,237	3,471,774	521,791	513,104	95.2	101.7	142,020	2,807,963
정부내부수입	203,071	202,085	202,085	202,525	99.5	99.8	-	-
차입금	-	-	-	-	-	-	-	-
여유자금회수	256,976	511,009	120,402	336,216	46.9	35.8	-	-

○ 2021년도 징수결정액 4조 1,849억원의 주요내역은

- 자체수입이 3조 4,718억원으로,
  - 경상이전수입(사업주부담금, 사업주변제금 등) 3조 4,517억원, 재산수입(예치금 이자수입 등) 107억원, 용자및전대차관원금회수(용자원금 회수) 94억원임
- 정부내부수입(일반회계전입금, 공공자금관리기금 예탁원금 및 이자)은 2,021억원
- 여유자금 회수(여유자금 운용의 중복계상분 포함) 5,110억원임

○ 2021년도 수납액 8,443억원의 주요내역은

- 자체수입은 5,218억원이며,
  - 경상이전수입(사업주부담금, 사업주변제금 등) 5,034억원, 재산수입(예치금 이자수입 등) 90억원, 용자및전대차관원금회수(용자원금 회수) 94억원임
- 정부내부수입(일반회계전입금, 공공자금관리기금 예탁원금 및 이자)은 2,021억원
- 여유자금 회수(여유자금 운용의 중복계상분 차감) 1,204억원임

○ 불납결손액은 1,420억원이며, 사유별로는 체납자 무재산 1,420억원임

○ 미수납액은 2조 8,080억원이며, 사유별로는 체납자 재력부족 및 거소불명 1조 8,407억원, 납기미도래 228억원, 정리유예 11억원, 기타(무재산 등) 9,434억원임

### 3. 지출결산

(단위: 백만원, %)

구 분	수정 지출계획액 (A)	지출계획 현액	지출액		B/A	B/C	다음연도 이월액	불용액
			21년(B)	20년(C)				
합계	1,008,284	1,008,284	844,279	1,051,845	83.7	80.3	-	106,582
사업비	720,088	720,088	613,715	627,195	85.2	97.9	-	106,373
기금운영비	13,908	13,908	13,699	13,179	98.5	103.9	-	209
정부내부지출	100,000	100,000	100,000	200,000	100.0	50.0	-	-
차입금원금상환	-	-	-	-	-	-	-	-
차입금이자상환	-	-	-	-	-	-	-	-
여유자금운용	174,288	174,288	116,865	211,471	67.1	55.3	-	-

- 2021년도 지출계획 현액은 1조 83억원이며, 지출액은 8,443억원임
  - 사업비는 지출계획 현액 7,201억원 중 6,137억원을 지출하고, 1,064억원을 불용
  - 기금운영비는 지출계획 현액 139억원 중 137억원을 지출하고, 2억원을 불용
  - 정부내부지출은 지출계획 현액 1,000억원 전액 지출
  - 여유자금은 지출계획 현액 1,743억원보다 적은 1,169억원 지출
- 사업비 및 기금운영비 지출액 6,274원의 주요내역은
  - 사업비 6,137억원(체당금 지급 5,466억원, 무료법률구조지원 261억원, 체당금 조력지원 0.5억원, 체불청산지원 용자 410억원), 기금운영비 137억원임
- 이월액은 없음
- 불용액 1,066억원의 주요내역은 사업비 1,064억원, 기금운영비 2억원임

#### 4. 성질별 지출실적

(단위: 백만원, %)

구 분	계	인건비	물건비	이전지출	자산취득	상환지출	전출금등	예비비 및 기타	여유자금 운용
2021	844,279	632	469	585,321	140,991	-	-	-	116,865
2020	1,051,845	606	461	620,055	219,252	-	-	-	211,471
증감율	-19.7	4.4	1.8	-5.6	-35.7	-	-	-	-44.7

##### ○ 인건비(100목)

- 기금관리실무관의 인건비 단가 인상에 따른 인건비 26백만원 증가

##### ○ 물건비(200목)

- 운영비 309백만원(전년대비 30백만원 ↓), 여비 66백만원(13백만원 ↑), 업무추진비 27백만원(2백만원 ↓), 연구용역비 68백만원(27백만원 ↑)

##### ○ 이전지출(300목)

- 보전금 546,606백만원(전년대비 33,115백만원 ↓), 민간이전 125백만원(13백만원 ↑), 일반출연금 38,590백만원(1,632백만원 ↓)

##### ○ 자산취득(400목)

- 유형자산 12백만원(전년 동일), 용자금 40,979백만원(전년대비 21,739백만원 ↑), 예탁금 100,000백만원(전년대비 100,000백만원 ↓)

##### ○ 여유자금운용

- 여유자금은 116,865백만원으로 전년대비 94,606백만원 감소

## 5. 기금 지출 이월 · 불용내역

(단위: 백만원, %)

구 분	계	인건비	물건비	이전지출	자산취득	상환지출	전출금등	예비비 및 기타	여유자금 운용
지출 계획현액	1,008,284 (100.0)	635 (0.1)	593 (0.1)	681,644 (67.6)	151,124 (15.0)	-	-	-	174,288 (17.3)
지출액	844,279 (100.0)	632 (0.1)	469 (0.1)	585,321 (69.3)	140,991 (16.7)	-	-	-	116,865 (13.8)
이월액	-	-	-	-	-	-	-	-	-
불용액	106,582 (100.0)	2 (0.0)	124 (0.1)	96,323 (90.4)	10,133 (9.5)	-	-	-	-

이월내역

○ 해당없음

불용내역

○ 인건비(100목)

- 임금채권보장 업무 담당 기금관리실무관 인건비 집행잔액 2백만원 불용

○ 물건비(200목)

- 운영비 97백만원, 여비 24백만원, 업무추진비 3백만원 등 124백만원 불용

○ 이전지출(300목)

- 보전금 96,166백만원, 일반출연금 157백만원 등 96,323백만원 불용

○ 자산취득(400목): 융자금 10,133백만원 불용

## 6. 출연금 및 보조금 지출현황

(단위: 백만원, %)

구 분	지출대상기관	지출목적	금액	
			2021	2020
출연금	근로복지공단	사업운영비(공단기타경비)	2,094	2,151
		사업운영비(공단인건비)	9,708	9,529
		임금채권 정보화경비(정보화)	677	338
	대한법률구조공단	무료법률구조지원	26,112	28,204

### ○ 일반출연금(350)

#### - 근로복지공단

- 해당금 지급, 사업주변제금 회수 및 부담금 징수 업무의 위탁에 따른 근로복지공단 출연금은 인건비 상승 및 임금채권보장법 개정으로 재직자 해당금, 소액채당금 절차 간소화, 사업주 및 노동자 사후 통지가 '21.10.14. 시행됨에 따라 전산개발비 소요 발생으로 전년대비 461백만원 증가

#### - 대한법률구조공단

- 체불근로자의 무료법률구조지원을 위한 대한법률구조공단 출연금은 코로나19 영향에 따른 비대면 증가로 접수 사건수가 감소하고, 임금채권보장법(지급절차 간소화 등) 개정에 따른 소송 사건수 감소에 따라 소송비용이 전년대비 2,092백만원 감소

\* 사건수 : ('20) 90,174건 → ('21) 77,668건(감12,506)

\* 사건당 소송비용 : ('20) 312,751원 → ('21) 336,179원(증23,428원)

### 제3장 재무제표 분석

#### 1. 재정상태 분석

(단위: 백만원, %)

구 분	2021(A)	2020(B)	증 감	
			금액(C=A-B)	비율(C/B)
<b>자산합계(a)</b>	1,356,044	1,388,934	(32,890)	(2.4 %)
I. 유동자산	1,252,863	1,330,388	(77,525)	(5.8 %)
II. 투자자산	103,068	58,496	44,572	76.2 %
III. 일반유형자산	26	20	6	30.0 %
IV. 사회기반시설	-	-	-	-
V. 무형자산	66	-	66	-
VI. 기타비유동자산	20	30	(10)	(33.3 %)
<b>부채합계(b)</b>	580,071	460,229	119,842	26.0 %
I. 유동부채	-	-	-	-
II. 장기차입부채	-	-	-	-
III. 장기충당부채	381	349	32	9.1 %
IV. 기타비유동부채	579,690	459,880	119,810	26.1 %
<b>순자산(a-b)</b>	775,973	928,705	(152,732)	(16.4 %)

□ 유동자산의 감소(77,525백만원)

- 현금및현금성자산은 연기금투자폴 MMF 예탁금 감소 등으로 2,320백만원 감소함
- 단기투자증권은 채당금 지급 등 사업비 집행을 위한 해지로 인해 2,772백만원 감소함
- 미수채권은 코로나 19 확산에 따른 채납처분 징수 유예 등으로 278백만원 감소함
- 단기대여금은 공공자금관리기금 예탁금 감소 등으로 96,025백만원 감소함
- 기타유동자산은 채당금 지급 증가로 구상채권이 23,870백만원 증가함

□ 투자자산의 증가(44,572백만원)

- 장기투자증권은 여유자금 상품 다양화로 26,908백만원 증가함
- 장기대여금은 체불청산지원 용자 증가로 17,664백만원 증가함

□ 일반유형자산의 증가(6백만원)

- 사무용기기의 구입으로 6백만원 증가함

□ 무형자산의 증가(66백만원)

- 소액채당금 지급 절차 간소화, 재직자 채당금 도입('21.10.14자 시행)으로 노사누리 시스템의 임금채권 및 통계메뉴 등에 대한 기능 개선에 따라 소프트웨어가 전년대비 66백만원 증가함

□ 기타비유동자산의 감소(10백만원)

- 기타자산은 공탁금 감소로 10백만원 감소함

□ 장기충당부채의 증가(32백만원)

- 퇴직급여충당부채는 퇴직자가 발생하지 않아 32백만원 증가함

□ 기타비유동부채의 증가(119,810백만원)

- 기타부채는 임금채권보장법 시행령 제22조에 의한 책임준비금 증가로 119,810백만원 증가함

## 2. 재정운영 분석

(단위: 백만원, %)

구 분	2021(A)	2020(B)	증 감	
			금액(C=A-B)	비 율(C/B)
I. 프로그램순원가	523,331	505,464	17,867	3.5 %
II. 관리운영비	13,626	13,203	423	3.2 %
III. 비배분비용	4,105	5,692	(1,587)	(27.9 %)
IV. 비배분수익	13,319	43,936	(30,617)	(69.7 %)
V. 재정운영순원가(I + II + III - IV)	527,742	480,423	47,319	9.8 %
VI. 비교환수익 등	349,663	339,581	10,082	3.0 %
VII. 재정운영결과(V - VI)	178,079	140,842	37,237	26.4 %

프로그램순원가는 증가(17,867백만원)

- 프로그램총원가는 전년대비 17,213백만원 증가하였는데 이는 주로 기타 이전비용 증가에 기인함
- 프로그램수익은 전년대비 654백만원 감소하였는데 지출금반납금 감소에 기인함

관리운영비는 증가(423백만원)

- 공공기관출연비 증가 등으로 관리운영비는 전년대비 423백만원 증가함

비배분비용은 감소(1,587백만원)

- 대손상각비 감소 등으로 전년대비 1,587백만원 감소함

비배분수익은 감소(30,617백만원)

- 사업주변제금 회수실적 증가 등으로 이자수익이 전년대비 154백만원 증가함
- 자산처분에 따른 단기투자증권처분이익이 전년대비 30,557백만원 감소함
- 지출반납금 등의 감소에 따라 기타수익이 전년대비 214백만원 감소함

비교환수익은 증가(10,082백만원)

- 특수형태 근로종사자 직종확대 및 적용제외 신청 제도개선에 따른 부담금 수익이 전년대비 10,178백만원 증가함
- 법정부담금 증가로 인한 제재금수익이 전년대비 23백만원 증가함
- 코로나 19 확산에 따른 납부기한 연장, 연체금 가산율 및 상한액 인하로 연체료가 감소하여 기타비교환수익이 전년대비 119백만원 감소함

### 3. 순자산변동 분석

(단위: 백만원, %)

구 분	2021(A)	2020(B)	증 감	
			금액(C=A-B)	비율(C/B)
I. 기초순자산	928,705	1,067,988	(139,283)	(13.0 %)
II. 재정운영결과	178,079	140,842	37,237	26.4 %
III. 조정항목	25,347	1,558	23,789	1,526.9 %
IV. 기말순자산 (I - II + III)	775,973	928,705	(152,732)	(16.4 %)

기초순자산은 감소(139,283백만원)

- 기초순자산은 전년대비 139,283백만원 감소함
  - 주로 직전연도 재정운영결과 및 투자증권평가손익이 반영되었기 때문임

재정운영결과는 증가(37,237백만원)

- 재정운영결과는 178,079백만원으로 전년대비 37,237백만원 증가함
  - 전년대비 기타이전비용 증가 등으로 인해 비용이 16,122백만원 증가하였고, 자산처분이익 감소 등으로 수익이 21,115백만원 감소함

조정항목은 증가(23,789백만원)

- 당기에는 투자증권평가손익이 25,347백만원이 발생하였으며, 전기에는 투자증권평가이익이 1,558백만원 발생함에 따라 조정항목이 증가함

#### 4. 자산, 부채 및 순자산증감표

(단위: 백만원)

과 목	기초잔액	당기증가액	당기감소액	기말잔액
I. 자산	1,388,934	5,173,464	5,206,354	1,356,044
1. 유동자산	1,330,388	5,089,375	5,166,899	1,252,863
현금및현금성자산	32,208	1,631,236	1,633,556	29,888
단기투자증권	606,090	113,212	115,984	603,318
미수채권	56,266	918,566	918,819	56,013
미수채권대손충당금	(2,962)	(142,045)	(142,020)	(2,986)
단기대여금	225,162	109,844	200,151	134,855
단기대여금대손충당금	(13,934)	(5,718)	-	(19,652)
기타유동자산	427,557	2,464,280	2,440,410	451,427
2. 투자자산	58,496	83,917	39,345	103,068
장기투자증권	46,359	27,004	96	73,267
장기대여금	27,144	61,148	39,249	49,044
장기대여금대손충당금	(15,007)	(4,235)	-	(19,243)
3. 일반유형자산	20	6	-	26
기계장치	11	-	-	11
기계장치감가상각누계액	(10)	-	-	(10)
집기·비품·차량운반구	101	11	1	111
집기·비품·차량운반구감가상각누계액	(83)	(5)	(1)	(87)
기타일반유형자산	1	-	-	1
기타일반유형자산감가상각누계액	(1)	-	-	(1)
4. 무형자산	-	68	1	66
소프트웨어	-	68	1	66
5. 기타비유동자산	30	98	108	20
기타의기타비유동자산	30	98	108	20
II. 부채	460,229	579,885	460,043	580,071
1. 유동부채	-	163	163	-
기타유동부채	-	163	163	-
2. 장기충당부채	349	32	-	381
퇴직급여충당부채	349	32	-	381
3. 기타비유동부채	459,880	579,690	459,880	579,690
기타의기타비유동부채	459,880	579,690	459,880	579,690
III. 순자산	928,705	404,141	556,873	775,973
1. 적립금 및 잉여금	878,089	370,914	548,992	700,010
2. 순자산조정	50,616	33,227	7,881	75,963



**Ⅱ**

## **수입지출결산**



# 제1장. 수입지출결산

## 1. 수입결산보고서

(단위: 원)

구분	기금운용계좌반경액(B)		수입계획액(C=A+B)	진수결정액	수액(D)	환납결손액	미수납액	수정수입계획액과 수입액의 차액(E=C)	증감사유
	국회심의	기재부협의							
<b>합계</b>	<b>1,008,284,000,000</b>	<b>0</b>	<b>1,008,284,000,000</b>	<b>4,184,888,709,570</b>	<b>(844,278,929,010)</b>	<b>142,020,172,230</b>	<b>2,807,962,808,330</b>	<b>(-164,005,070,990)</b>	
11관 재산수입	13,694,000,000	0	13,694,000,000	10,657,168,950	9,031,993,030	0	1,625,175,920	-4,662,006,970	
54항 기타이자수입및재산수입	13,694,000,000	0	13,694,000,000	10,657,168,950	9,031,993,030	0	1,625,175,920	-4,662,006,970	
544목 기타민간이자수입	537,000,000	0	537,000,000	768,110,650	768,110,650	0	0	231,110,650	용자 증가로 수입 증가
546목 기타재산수입	13,157,000,000	0	13,157,000,000	9,889,058,300	8,263,882,380	0	1,625,175,920	-4,893,117,620	예탁금 회수 감소로 수입 감소
12관 경상이전수입	526,891,000,000	0	526,891,000,000	3,451,729,838,250	503,372,233,620	142,020,172,230	2,806,337,432,410	-23,518,766,380	
58항 가산금	153,000,000	0	153,000,000	322,241,690	115,774,210	25,521,020	180,946,460	-37,225,790	
581목 가산금	153,000,000	0	153,000,000	322,241,690	115,774,210	25,521,020	180,946,460	-37,225,790	코로나19 확산 시에 따른 가산금 감소로 수입 감소
59항 기타경상이전수입	526,738,000,000	0	526,738,000,000	3,451,407,596,570	503,256,459,410	141,994,651,210	2,806,156,485,950	-23,481,540,590	
593목 범정부금	381,864,000,000	0	381,864,000,000	391,597,374,440	346,381,423,390	2,337,474,960	42,878,476,070	-35,482,576,610	코로나19 확산에 따른 수입 감소
596목 기타경상이전수입	144,874,000,000	0	144,874,000,000	3,059,810,222,130	156,875,036,020	139,657,176,230	2,763,278,009,880	12,001,036,020	인민동맹상환 수입 증가
20관 용자및전대차관원금회수	7,652,000,000	0	7,652,000,000	9,387,034,680	9,387,034,680	0	0	1,735,034,680	
75항 용자원금회수	7,652,000,000	0	7,652,000,000	9,387,034,680	9,387,034,680	0	0	1,735,034,680	용자 증가로 인민동맹상환 수입 증가
754목 기타민간용자원금회수	7,652,000,000	0	7,652,000,000	9,387,034,680	9,387,034,680	0	0	1,735,034,680	용자 증가로 인민동맹상환 수입 증가

(단위: 원)

구분	기금운용계획변경액(B)			수입결정액	수납액(D)	불납결손액	미수납액	수정수입계획액 과수납액의차 (D-C)	증감사유
	당초 수입계획액 (A)	국회심의	기재부협의 자세변경등						
31관 차입금및여유자금회수	256,976,000,000	0	0	256,976,000,000	(120,402,434,860)	0	0	(-136,573,565,140)	
85항 정부예금회수	256,976,000,000	0	0	256,976,000,000	(120,402,434,860)	0	0	(-136,573,565,140)	
851 목 한국은행에서금회수	2,989,000,000	0	0	2,989,000,000	(4,965,434,860)	0	0	(1,972,434,860)	
853 목 비통화금융기관에서금회수	253,983,000,000	0	0	253,983,000,000	(115,437,000,000)	0	0	(-138,546,000,000)	이항자금회수 예치분 회수액 감소
40관 정부내부수입및기타	203,071,000,000	0	0	203,071,000,000	202,085,232,820	0	0	-985,767,180	
91항 진입금	82,000,000	0	0	82,000,000	82,000,000	0	0	0	
911 목 일반회계진입금	82,000,000	0	0	82,000,000	82,000,000	0	0	0	
92항 예탁원금회수	200,000,000,000	0	0	200,000,000,000	200,000,000,000	0	0	0	
923 목 기금예탁원금회수	200,000,000,000	0	0	200,000,000,000	200,000,000,000	0	0	0	
95항 예탁이자수입	2,989,000,000	0	0	2,989,000,000	2,003,232,820	0	0	-985,767,180	
953 목 기금예탁이자수입	2,989,000,000	0	0	2,989,000,000	2,003,232,820	0	0	-985,767,180	예탁금의 증가 에 따른 이자수입 감소

## 2. 지출결산보고서

(단위: 원)

구분	금운용계획변경액(B)		수정 지출계획액 (C=A+B)	전년도이월액	지출계획현액	지출액	다음연도 이월액	불용액
	당초 지출계획액 (A)	국회심의 기재부협외 자체변경등						
<b>합계</b>	<b>1,008,284,000,000</b>	<b>0</b>	<b>1,008,284,000,000</b>	<b>0</b>	<b>1,008,284,000,000</b>	<b>(844,278,929,010) 1,234,885,929,010</b>	<b>0</b>	<b>106,581,811,940</b>
080장(분야) 사회복지	1,008,284,000,000	0	1,008,284,000,000	0	1,008,284,000,000	1,234,885,929,010	0	106,581,811,940
08E관(부분) 노동	1,008,284,000,000	0	1,008,284,000,000	0	1,008,284,000,000	1,234,885,929,010	0	106,581,811,940
3000항(프로그램) 근로조건보호및복지증진	716,884,000,000	0	720,088,000,000	0	720,088,000,000	613,714,888,190	0	106,373,061,810
3051세항(단위사업) 체당지급	669,831,000,000	0	642,729,000,000	0	642,729,000,000	546,570,679,190	0	96,158,320,810
310목 보전금	669,831,000,000	0	642,729,000,000	0	642,729,000,000	546,570,679,190	0	96,158,320,810
3052세항(단위사업) 체불근로자조력지원	23,043,000,000	0	26,247,000,000	0	26,247,000,000	26,165,100,000	0	81,900,000
210목 운영비	135,000,000	0	135,000,000	0	135,000,000	53,100,000	0	81,900,000
350목 일반총연금	22,908,000,000	0	26,112,000,000	0	26,112,000,000	26,112,000,000	0	0
3054세항(단위사업) 체불청산 지원 용자	24,010,000,000	0	51,112,000,000	0	51,112,000,000	40,979,159,000	0	10,132,841,000
450목 용자금	24,010,000,000	0	51,112,000,000	0	51,112,000,000	40,979,159,000	0	10,132,841,000
7000항(프로그램) 고용노동행정지원	13,543,000,000	0	13,908,000,000	26,000,000	13,908,000,000	13,699,249,870	0	208,750,130
7082세항(단위사업) 임금채권보장기금운 영비	13,543,000,000	0	13,908,000,000	26,000,000	13,908,000,000	13,699,249,870	0	208,750,130
110목 인건비	617,129,000	0	634,678,000	0	634,678,000	632,327,270	0	2,350,730
210목 운영비	298,763,000	0	271,263,000	0	271,263,000	256,096,220	0	15,166,780
220목 여비	89,650,000	0	89,650,000	0	89,650,000	65,808,760	0	23,841,240
240목 업무추진비	29,513,000	0	29,513,000	0	29,513,000	26,710,920	0	2,802,080

(단위: 원)

구분	기금운용계획변경액(B)				수정 지출계획액 (C=A+B)	전년도이월액	지출계획액	지출액	다음연도 이월액	불용액
	당초 지출계획액 (A)	국회심의	기재부협의	자체변경등						
260목 연구용역비	40,000,000	0	0	27,500,000	67,500,000	0	67,500,000	67,500,000	0	0
310목 보전금	43,000,000	0	0	0	43,000,000	0	43,000,000	35,115,000	0	7,885,000
320목 민간이전	116,871,000	0	0	8,451,000	125,322,000	0	125,322,000	125,294,460	0	27,540
350목 일반출연금	12,296,000,000	0	339,000,000	0	12,635,000,000	0	12,635,000,000	12,478,386,240	0	156,613,760
430목 유형자산	12,074,000	0	0	0	12,074,000	0	12,074,000	12,011,000	0	63,000
9000항(프로그림) 기금간거래(예탁금)	100,000,000,000	0	0	0	100,000,000,000	0	100,000,000,000	100,000,000,000	0	0
9004세항(단위사업) 임채기금에서 공 자기금으로의 예탁금	100,000,000,000	0	0	0	100,000,000,000	0	100,000,000,000	100,000,000,000	0	0
480목 예탁금	100,000,000,000	0	0	0	100,000,000,000	0	100,000,000,000	100,000,000,000	0	0
9700항(프로그림) 여유자금운용	177,857,000,000	0	-3,543,000,000	-26,000,000	174,288,000,000	0	174,288,000,000	(116,864,740,950) 507,471,740,950	0	0
9704세항(단위사업) 여유자금운용(임 금채권포장기금)	177,857,000,000	0	-3,543,000,000	-26,000,000	174,288,000,000	0	174,288,000,000	(116,864,740,950) 507,471,740,950	0	0
470목 예치금및유기증권매입	177,857,000,000	0	-3,543,000,000	-26,000,000	174,288,000,000	0	174,288,000,000	(116,864,740,950) 507,471,740,950	0	0

## 제2장. 부속서류

### 1. 재원조성실적표

(단위: 원)

연도	누계	자본										합계(A+B)
		정부출연금	전입금	재정운영결과	기타	소계(A)	차입금	채권	예탁금	차관	기타	
1998	189,350,622,760	0	0	-649,377,240	0	-649,377,240	190,000,000,000	0	0	0	0	190,000,000,000
1999	329,820,040,840	0	0	140,469,418,080	0	140,469,418,080	0	0	0	0	0	0
2000	446,386,424,460	0	0	117,002,070,720	-435,687,100	116,566,383,620	0	0	0	0	0	0
2001	503,785,134,170	0	0	96,499,930,970	-1,101,221,260	95,398,709,710	-38,000,000,000	0	0	0	0	-38,000,000,000
2002	439,770,053,980	0	0	89,188,125,880	-1,203,206,070	87,984,919,810	-152,000,000,000	0	0	0	0	-152,000,000,000
2003	510,367,907,310	0	0	71,636,137,720	-1,047,665,080	70,588,472,640	0	0	0	0	9,380,690	9,380,690
2004	380,647,197,810	0	0	-5,673,406,240	-124,052,610,680	-129,726,016,920	0	0	0	0	5,307,420	5,307,420
2005	418,602,960,932	0	0	37,951,638,072	0	37,951,638,072	0	0	0	0	4,125,050	4,125,050
2006	469,823,197,558	0	0	50,134,306,663	0	50,134,306,663	0	0	0	0	1,085,929,963	1,085,929,963
2007	512,585,567,046	0	0	42,117,562,556	0	42,117,562,556	0	0	0	0	644,806,932	644,806,932
2008	507,592,168,495	0	0	5,855,244,414	0	5,855,244,414	0	0	0	0	-10,848,642,965	-10,848,642,965
2009	464,875,438,520	0	0	-85,817,200,125	0	-85,817,200,125	0	0	0	0	43,100,470,150	43,100,470,150
2010	549,801,399,066	0	0	-37,826,966,256	0	-37,826,966,256	0	0	0	0	122,752,926,802	122,752,926,802
2011	666,992,684,033	0	0	168,120,516,346	0	168,120,516,346	0	0	0	0	-48,929,231,379	-48,929,231,379
2012	834,520,794,724	0	0	188,951,362,966	0	188,951,362,966	0	0	0	0	-23,423,252,275	-23,423,252,275
2013	1,037,331,740,344	0	0	202,334,174,274	0	202,334,174,274	0	0	0	0	476,771,346	476,771,346
2014	1,241,588,414,941	0	0	193,975,321,831	0	193,975,321,831	0	0	0	0	10,281,352,766	10,281,352,766
2015	1,442,521,684,867	0	0	154,831,592,366	0	154,831,592,366	0	0	0	0	46,101,677,560	46,101,677,560
2016	1,547,259,442,957	0	0	77,284,468,831	0	77,284,468,831	0	0	0	0	27,453,289,259	27,453,289,259
2017	1,657,942,275,072	0	0	28,329,323,836	0	28,329,323,836	0	0	0	0	82,353,508,279	82,353,508,279
2018	1,358,489,782,391	0	0	-284,655,382,443	0	-284,655,382,443	0	0	0	0	-14,797,110,238	-14,797,110,238
2019	1,442,307,551,937	0	0	55,820,101,554	0	55,820,101,554	0	0	0	0	27,997,667,992	27,997,667,992
2020	1,388,933,818,276	0	0	-140,841,842,507	0	-140,841,842,507	0	0	0	0	87,468,108,846	87,468,108,846
2021	1,356,044,018,617	0	0	-178,078,508,270	0	-178,078,508,270	0	0	0	0	145,188,708,611	145,188,708,611

## 2. 성인지 기금결산서

해 당 없 음

### 3. 기금운용계획 변경내용설명서

#### □ 변경사유

- 무료법률구조지원 : 당초 예산 지급단가에 비해 실집행 단가가 상회하여 추가 소요액 발생
- 체불청산지원 용자 : 코로나19 장기화에 따른 경제상황 악화 등으로 인해 사업주 용자 신청 증가 및 쌍용자동차 소속 체불 근로자들의 용자신청이 급증으로 소요재원 마련
- 기금관리비(인건비) : 기금관리실무관의 퇴직연금(DB형) 신규 가입에 따른 부담금 납입액 예산 부족 발생으로 소요재원 마련
- 사업운영비(제도운영인건비) : 기금관리실무관의 월급여가 실제 지급단가와 예산과의 차이 및 대체자의 퇴직금 발생으로 소요액 발생으로 소요재원 마련
- 사업운영비(제도운영기타경비) : 소액채당금 지급 절차 간소화, 재직자 채당금 도입(' 21.10.14자 시행)으로 노사누리 시스템의 임금채권 및 통계 메뉴 등에 대한 기능 개선을 위한 예산 전용
- 임금채권정보화경비(정보화) : 임금채권보장법 개정에 따라 재직자 채당금, 소액채당금 절차 간소화, 사업주 및 노동자 사후 통지가 '21.10.14. 시행됨에 따라 전산개발 등 필요로 소요재원 마련

#### □ 변경내역

- 채당금 지급은 당초 669,831백만원 → 642,729백만원으로 감액(감 27,102 백만원, △4.0%)
- 무료법률구조지원은 당초 22,908백만원 → 26,112백만원으로 증액(증 3,204 백만원, 14.0%)
- 체불청산지원 용자는 당초 24,010백만원 → 51,112백만원으로 증액(증 27,102 백만원, 112.9%)

- 임금채권보장기금운영비
  - 인건비는 당초 618백만원 → 635백만원(증 18백만원, 2.9%)
  - 운영비는 당초 190백만원 → 162백만원(감 28백만원, △14.7%)
  - 연구용역비는 당초 40백만원 → 68백만원(증 28백만원, 70.0%)
  - 민간이전 당초 116백만원 → 125백만원(증 8백만원, 7.5%)
  - 일반출연금은 당초 341백만원 → 680백만원(증 339백만원, 99.4%)

○ 여유자금운용은 당초 177,857백만원 → 174,288백만원(감 3,569백만원, △2.0%)

< 수입 >

(단위: 백만원)

구 분	변경 일자	당초(A)	변경 (B)	증감 (B-A)	사 유
해 당 없 음					

< 지 출 >

\* 분야-부문 : 080장(분야) 사회복지 - 08E관(부문) 노동

(단위: 백만원)

구 분	변경일자	당초(A)	변경(B)	증감(B-A)	사 유
<b>합 계</b>	-	<b>1,008,284</b>	<b>1,008,284</b>	<b>0</b>	
3000항(프로그램) 근로조건보호 및복지증진	-	716,884	720,088	3,204	
3051세항(단위사업) 체당금지급	-	669,831	642,729	-27,102	
310목 보전금	08/11	669,831	642,729	-27,102	코로나19 장기화에 따른 경제상황 악화 등으로 인해 사업주의 체불 청산을 위한 용자 신청 증가 및 쌍용자동차 소속 체불 근로자들의 용자신청 급증으로 소요재원 마련
3052세항(단위사업) 체불근로자조력지원	-	23,043	26,247	3,204	
350목 일반출연금	12/21	22,908	26,112	3,204	당초 예산 지급단가에 비해 실적행 단가가 상회하여 추가 소요액 발생
3054세항(단위사업) 체불청산 지원 용자	-	24,010	51,112	27,102	
450목 용자금	08/11	24,010	51,112	27,102	코로나19 장기화에 따른 경제상황 악화 등으로 인해 사업주의 체불 청산을 위한 용자 신청 증가 및 쌍용자동차 소속 체불 근로자들의 용자신청 급증으로 소요재원 마련
7000항(프로그램) 고용노동행정 지원	-	13,543	13,908	365	
7082세항(단위사업) 임금채권 보장기금운영비	-	13,543	13,908	365	
110목 인건비	12/21	546	569	23	기금관리실무관의 월급여가 실제 지급 단가와 예산과의 차이 및 대체자의 퇴직금 발생으로 소요액 발생
	12/23	72	66	-5	기금관리실무관의 퇴직연금(DB형) 신규 가입에 따른 부담금 납입액 예산 부족 발생
210목 운영비	10/18	190	162	-28	체당금제도 개편과 관련하여 노사누리 기능개선 사업에 소요되는 일반연구비 부족으로 전용
260목 연구용역비	10/18	40	68	28	체당금제도 개편과 관련하여 노사누리 기능개선 사업에 소요되는 일반연구비 부족으로 전용
320목 민간이전	12/21	103	106	3	기금관리실무관의 월급여가 실제 지급 단가와 예산과의 차이 및 대체자의 퇴직금 발생으로 소요액 발생
	12/23	13	19	5	기금관리실무관의 퇴직연금(DB형) 신규 가입에 따른 부담금 납입액 예산 부족 발생
350목 일반출연금	06/23	341	680	339	임금채권보장법 개정에 따라 재직자 체당금, 소액체당금 절차 간소화, 사업주 및 노동자 사후 통지가 '21.10.14. 시행됨에 따라 전산개발 등 소요재원 필요
9700항(프로그램) 여유자금운용	-	177,857	174,288	-3,569	
9704세항(단위사업) 여유자금 운용(임금채권보장기금)	-	177,857	174,288	-3,569	
470목 예치금및유가증권매입	06/23	173,847	173,508	-339	임금채권보장법 개정에 따라 재직자 체당금, 소액체당금 절차 간소화, 사업주 및 노동자 사후 통지가 '21.10.14. 시행됨에 따라 전산개발 등 소요재원 필요
	12/21	173,508	170,304	-3,204	당초 예산 지급단가에 비해 실적행 단가가 상회하여 추가 소요액 발생
	12/21	170,304	170,278	-26	기금관리실무관의 월급여가 실제 지급 단가와 예산과의 차이 및 대체자의 퇴직금 발생으로 소요액 발생



별첨1

# 결산부표



## 1. 수입불납결손사유 총괄표

(단위: 원)

불납결손 사유	불 납 결 손 액
합 계	142,020,172,230
1) 시효완성	130,020
2) 체납자무재산	142,010,850,090
3) 거소불명	9,192,120

## 2. 수입불납결손액 조서

(단위: 원)

과 목	수입계획액	징수결정액	수 납 액	불납결손액	불납결손 사유
<b>합 계</b>	<b>526,891,000,000</b>	<b>3,451,729,838,260</b>	<b>503,372,233,620</b>	<b>142,020,172,230</b>	
12관 경상이전수입	526,891,000,000	3,451,729,838,260	503,372,233,620	142,020,172,230	
58항 가산금	153,000,000	322,241,690	115,774,210	25,521,020	
581목 가산금	153,000,000	322,241,690	115,774,210	20,260	거소불명
				25,500,760	체납자무재산
59항 기타경상이전수입	526,738,000,000	3,451,407,596,570	503,256,459,410	141,994,651,210	
593목 법정부담금	381,864,000,000	391,597,374,440	346,381,423,390	7,318,630	거소불명
				96,260	시효완성
				2,330,060,090	체납자무재산
596목 기타경상이전수입	144,874,000,000	3,059,810,222,130	156,875,036,020	1,853,230	거소불명
				33,760	시효완성
				139,655,289,240	체납자무재산

### 3. 수입미수납액 총괄표

(단위: 원)

미 수 납 사유	미 수 납 액
<b>합 계</b>	<b>2,807,962,608,330</b>
1) 납기미도래	22,803,490,060
2) 정리유예	1,099,282,110
3) 체납자 재력부족 및 거소불명	1,840,717,163,580
4) 기타	943,342,672,580

#### 4. 수입미수납액 조서

(단위: 원)

과 목	수입계획액	징수결정액	수 납 액	미 수 납 액	미 수 납 사유
<b>합 계</b>	<b>540,048,000,000</b>	<b>3,461,618,896,560</b>	<b>511,636,116,000</b>	<b>2,807,962,608,330</b>	
11관 재산수입	13,157,000,000	9,889,058,300	8,263,882,380	1,625,175,920	
54항 기타이자수입및재산수입	13,157,000,000	9,889,058,300	8,263,882,380	1,625,175,920	
545목 기타재산수입	13,157,000,000	9,889,058,300	8,263,882,380	1,607,196,570	기타
				17,979,350	체납자 재력부족 및 거소 불명
12관 경상이전수입	526,891,000,000	3,451,729,838,260	503,372,233,620	2,806,337,432,410	
58항 가산금	153,000,000	322,241,690	115,774,210	180,946,460	
581목 가산금	153,000,000	322,241,690	115,774,210	90,262,680	기타
				114,010	정리유예
				90,569,770	체납자 재력부족 및 거소 불명
59항 기타경상이전수입	526,738,000,000	3,451,407,596,570	503,256,459,410	2,806,156,485,950	
593목 법정부담금	381,864,000,000	391,597,374,440	346,381,423,390	10,080,000,230	기타
				22,803,452,590	납기미도래
				25,100,350	정리유예
				9,969,922,900	체납자 재력부족 및 거소 불명
596목 기타경상이전수입	144,874,000,000	3,059,810,222,130	156,875,036,020	931,565,213,100	기타
				37,470	납기미도래
				1,074,067,750	정리유예
				1,830,638,691,560	체납자 재력부족 및 거소 불명

## 5. 지출예산 이월사유 총괄표

(단위: 원)

이 월 사유	이 월 액
해 당 없 음	

## 6. 지출예산 이월조서

(단위: 원)

당년도과목	지출계획현액	지출액	이월액	이월사유
해 당 없 음				

## 7. 지출예산 이월명세서

(단위: 원)

당년도과목	지출계획 현액	지출원인 행위액	지출액	이월액	불용액	차년도과목				
						분야	부문	프로그램	단위사업	목
해 당 없 음										

## 8. 지출예산 불용사유 총괄표

(단위: 원)

불용 사유	불 용 액
합 계	106,581,811,940
1) 지급사유 미발생	106,373,061,810
2) 집행잔액 등	208,750,130

## 9. 지출예산 불용조서

(단위: 원)

구 분	지출계획현액	지 출 액	불 용 액	불용 사유
<b>합 계</b>	<b>707,816,500,000</b>	<b>601,234,688,060</b>	<b>106,581,811,940</b>	
080장(분야) 사회복지	707,816,500,000	601,234,688,060	106,581,811,940	
08E관(부문) 노동	707,816,500,000	601,234,688,060	106,581,811,940	
3000항(프로그램) 근로조건보호및 복지증진	693,976,000,000	587,602,938,190	106,373,061,810	
3051세항(단위사업) 체당금지급	642,729,000,000	546,570,679,190	96,158,320,810	
310목 보전금	642,729,000,000	546,570,679,190	96,158,320,810	지급사유 미발생
3052세항(단위사업) 체불근로자 조력지원	135,000,000	53,100,000	81,900,000	
210목 운영비	135,000,000	53,100,000	81,900,000	지급사유 미발생
3054세항(단위사업) 체불청산 지원 사업주 용자	51,112,000,000	40,979,159,000	10,132,841,000	
450목 용자금	51,112,000,000	40,979,159,000	10,132,841,000	지급사유 미발생
7000항(프로그램) 고용노동행정지원	13,840,500,000	13,631,749,870	208,750,130	
7082세항(단위사업) 임금채권보장 기금운영비	13,840,500,000	13,631,749,870	208,750,130	
110목 인건비	634,678,000	632,327,270	2,350,730	집행잔액 등
210목 운영비	271,263,000	256,096,220	15,166,780	집행잔액 등
220목 여비	89,650,000	65,808,760	23,841,240	집행잔액 등
240목 업무추진비	29,513,000	26,710,920	2,802,080	집행잔액 등
310목 보전금	43,000,000	35,115,000	7,885,000	집행잔액 등
320목 민간이전	125,322,000	125,294,460	27,540	집행잔액 등
350목 일반출연금	12,635,000,000	12,478,386,240	156,613,760	집행잔액 등
430목 유형자산	12,074,000	12,011,000	63,000	집행잔액 등



Ⅲ

# 재무제표



## 제1장 재무제표

### 1. 재정상태표

당기말 : 2021년 12월 31일 현재  
 전기말 : 2020년 12월 31일 현재

인금액권보장기금 (단위: 원)

자산	주석	2021		2020	
<b>I. 유동자산</b>		<b>1,252,863,226,538</b>		<b>1,330,387,606,219</b>	
1. 현금및현금성자산		29,888,059,199		32,208,286,223	32,208,286,223
1) 국고금		29,888,059,199			
2. 단기투자증권		603,318,145,545		606,090,085,615	606,090,085,615
1) 지분증권		603,318,145,545		606,090,085,615	606,090,085,615
3. 미수채권		56,013,316,331		56,265,917,297	56,265,917,297
1) 미수부담금수익		42,878,476,070		44,070,061,920	44,070,061,920
2) 미수제제금수익		180,946,460		187,984,290	187,984,290
3) 미수이자수익		2,153,348,941		1,149,012,067	1,149,012,067
4) 미수기타수익		10,800,544,860		10,858,859,020	10,858,859,020
미수채권대손충당금		2,986,458,846		2,961,543,471	2,961,543,471
1) 미수부담금수익대손충당금		2,251,119,993		2,194,689,083	2,194,689,083
2) 미수제제금수익대손충당금		24,663,002		26,280,203	26,280,203
3) 미수기타수익대손충당금		710,675,851		740,574,185	740,574,185
4. 단기대여금	8.4)	134,854,515,960		225,161,685,850	225,161,685,850
1) 단기용자금		34,854,515,960		25,161,685,850	25,161,685,850
2) 정부내단기예탁금		100,000,000,000		200,000,000,000	200,000,000,000
단기대여금대손충당금	8.4)	19,651,812,208		13,933,534,484	13,933,534,484
1) 단기용자금대손충당금		19,651,812,208		13,933,534,484	13,933,534,484
5. 기타유동자산		451,427,460,557		427,556,709,189	427,556,709,189
1) 구성채권		2,752,457,465,020		2,492,591,511,180	2,492,591,511,180
구성채권대손충당금		2,301,030,004,463		2,065,034,801,991	2,065,034,801,991
<b>II. 투자자산</b>		<b>103,067,935,924</b>		<b>58,496,349,474</b>	
1. 장기대여금	8.4)	49,043,725,650		27,144,431,440	27,144,431,440
1) 장기용자금		49,043,725,650		27,144,431,440	27,144,431,440

	주석		2021		2020	
장기대여금대손충당금	8.4)	19,242,601,631	29,801,124,019	15,007,177,416	12,137,254,024	
1) 장기융자금대손충당금		19,242,601,631		15,007,177,416		
2. 장기투자증권			73,266,811,905	46,359,095,450	46,359,095,450	
1) 지분증권		73,266,811,905				
<b>III. 일반유형 자산</b>			<b>26,116,155</b>	<b>19,921,843</b>	<b>19,921,843</b>	
1. 기계장치	8.3)	11,413,100		11,413,100		
1) 이동성기계장치		11,413,100		11,413,100		
기계장치감가상각누계액		10,095,544	1,317,556	9,762,210	1,650,890	
1) 이동성기계장치감가상각누계액		10,095,544		9,762,210		
2. 집기·비품·차량운반구	8.3)	111,386,230	24,742,708	101,258,230	18,154,091	
1) 사무용기기		106,848,330		96,720,330		
2) 사무용집기		4,537,900		4,537,900		
집기·비품·차량운반구감가상각누계액		86,643,522		83,104,139		
1) 사무용기기감가상각누계액		83,850,555		80,792,034		
2) 사무용집기감가상각누계액		2,792,967		2,312,105		
3. 기타일반유형자산	8.3)	670,000	55,891	670,000	116,862	
1) 기타의기타일반유형자산		670,000		670,000		
기타일반유형자산감가상각누계액		614,109		553,138		
1) 기타의기타일반유형자산감가상각누계액		614,109		553,138		
<b>IV. 사회기반시설</b>			<b>-</b>	<b>-</b>	<b>-</b>	
<b>V. 무형자산</b>			<b>66,376,000</b>	<b>1,000</b>	<b>1,000</b>	
1. 소프트웨어			66,376,000	1,000	1,000	
1) 내부개발소프트웨어		66,376,000		1,000		
<b>VI. 기타비유동자산</b>			<b>20,364,000</b>	<b>29,939,740</b>	<b>29,939,740</b>	
1. 기타의기타비유동자산			20,364,000	29,939,740	29,939,740	
1) 장기지급보증금		364,000		364,000		
2) 기타자산		20,000,000		29,575,740		
<b>자산계</b>		<b>1,356,044,018,617</b>	<b>1,388,933,818,276</b>	<b>1,388,933,818,276</b>	<b>1,388,933,818,276</b>	
<b>부채</b>						
<b>I. 유동부채</b>			<b>-</b>	<b>-</b>	<b>-</b>	
<b>II. 장기차입부채</b>			<b>-</b>	<b>-</b>	<b>-</b>	
<b>III. 장기충당부채</b>			<b>380,958,109</b>	<b>349,263,423</b>	<b>349,263,423</b>	

임금채권보장기금

(단위: 원)

	주식	2021	2020
1. 퇴직급여충당부채	3	380,958,109	349,263,423
1) 퇴직급여충당부채		669,639,429	578,003,553
2) 퇴직연금운용자산		288,681,320	228,740,130
<b>IV. 기타비유동부채</b>		<b>579,690,057,570</b>	<b>459,879,820,030</b>
1. 기타의기타비유동부채		579,690,057,570	459,879,820,030
1) 기타부채		579,690,057,570	459,879,820,030
<b>부채계</b>		<b>580,071,015,679</b>	<b>460,229,083,453</b>
<b>순자산</b>		<b>-</b>	<b>-</b>
<b>I. 기본순자산</b>		<b>700,010,045,488</b>	<b>878,088,553,758</b>
<b>II. 적립금 및 잉여금</b>		<b>75,962,957,450</b>	<b>50,616,181,065</b>
<b>III. 순자산조정</b>	7	<b>775,973,002,938</b>	<b>928,704,734,823</b>
<b>순자산계</b>		<b>1,356,044,018,617</b>	<b>1,388,933,818,276</b>
<b>부채와순자산계</b>		<b>580,071,015,679</b>	<b>460,229,083,453</b>

## 2. 재정운영표

당기 : 2021년 1월 1일부터 2021년 12월 31일까지

전기 : 2020년 1월 1일부터 2020년 12월 31일까지

인금액보장기금

	2021		2020		(단위: 원)		
	주석	총원가	수익	순원가		총원가	수익
<b>I. 프로그램순원가</b>		<b>531,189,131,701</b>	<b>(7,858,493,100)</b>	<b>523,330,638,601</b>	<b>513,975,829,703</b>	<b>(8,512,177,830)</b>	<b>505,463,651,873</b>
1. 근로조건보호및복지증진		531,189,131,701	(7,858,493,100)	523,330,638,601	513,975,829,703	(8,512,177,830)	505,463,651,873
<b>II. 관리운영비</b>		<b>13,625,675,244</b>		<b>13,625,675,244</b>			<b>13,203,282,082</b>
1. 인건비				726,755,346			686,218,360
2. 경비				12,898,919,898			12,517,063,722
(1) 복리후생비				103,931,710			102,767,010
(2) 소모품비				94,138,780			126,009,670
(3) 인쇄비				31,182,400			25,431,900
(4) 광고선전비				1,815,000			23,520,000
(5) 지급수수료				13,096,260			6,021,000
(6) 세금과공과				24,682,770			21,098,310
(7) 수도광열비				2,927,370			2,587,310
(8) 수선유지비				330,000			591,200
(9) 여비교통비				65,808,760			52,376,260
(10) 업무추진비				47,610,920			41,462,790
(11) 외주용역비				55,310,000			55,850,000
(12) 보전비				5,115,000			1,675,730
(13) 출연비				12,446,686,240			12,011,074,860
(14) 감가상각비				6,282,688			6,595,682
(15) 연구개발비				-			40,000,000
(16) 기타비용				2,000			2,000
<b>III. 비배분비용</b>				<b>4,104,864,295</b>			<b>5,691,726,131</b>
1. 대손상각비				2,780,197,855			4,247,402,871
2. 기타비용				1,324,666,440			1,444,323,260
<b>IV. 비배분수익</b>				<b>13,319,327,700</b>			<b>43,936,086,669</b>
1. 이자수익				5,244,364,040			5,089,886,199

(단위: 원)

임금채권보장기금	주석	2021		2020	
		총원가	수익	총원가	수익
2.자산처분이익		6,665,310,760		37,222,271,660	
3.기타수익		1,409,652,900		1,623,928,810	
<b>V.재정운영순원가(I+II+III-IV)</b>		<b>527,741,850,440</b>		<b>480,422,573,417</b>	
<b>VI.비교환수익 등</b>		<b>349,663,342,170</b>		<b>339,580,730,910</b>	
1.부담금수익		348,673,466,270		338,495,173,330	
2.제제금 수익		140,641,720		117,629,370	
3.기타비교환수익		767,234,180		885,928,210	
4.기타제원조달및이전		82,000,000		82,000,000	
<b>VII.재정운영결과(V-VI)</b>		<b>178,078,508,270</b>		<b>140,841,842,507</b>	

### 3. 순자산변동표

당기 : 2021년 1월 1일부터 2021년 12월 31일까지 (V. ~ VIII.)

전기 : 2020년 1월 1일부터 2020년 12월 31일까지 (I. ~ IV.)

인금액보장기금

(단위: 원)

	주식	기본순자산	적립금 및 잉여금	순자산조정	합계
<b>I. 전기 기초순자산</b>		-	1,018,930,396,265	49,058,096,659	1,067,988,492,924
1. 보고금액		-	1,018,930,396,265	49,058,096,659	1,067,988,492,924
<b>II. 재정운영결과</b>			140,841,842,507		140,841,842,507
<b>III. 조정항목</b>			-	1,558,084,406	1,558,084,406
1. 투자증권평가손익		-	-	1,558,084,406	1,558,084,406
<b>IV. 전기 기말순자산 (I - II + III)</b>		-	878,088,553,758	50,616,181,065	928,704,734,823
<b>V. 당기 기초순자산</b>		-	878,088,553,758	50,616,181,065	928,704,734,823
1. 보고금액		-	878,088,553,758	50,616,181,065	928,704,734,823
<b>VI. 재정운영결과</b>			178,078,508,270		178,078,508,270
<b>VII. 조정항목</b>			-	25,346,776,385	25,346,776,385
1. 투자증권평가손익	7	-	-	25,346,776,385	25,346,776,385
<b>VIII. 당기 기말순자산 (V - VI + VII)</b>		-	700,010,045,488	75,962,957,450	775,973,002,938

## 제2장 재무제표에 대한 주식

### 1. 중요한 회계처리 방법

#### ① 일반기준

첨부된 재무제표 및 부속서류는 국가회계법 제11조 제1항의 규정에 따른 국가회계기준에 따라 임금채권보장기금에서 작성한 것입니다.

#### ② 현금 및 현금성자산

통화 및 타인발행수표 등 통화대용증권과 당좌예금, 보통예금 및 큰 거래 비용 없이 현금으로 전환이 용이하고, 이자율 변동에 따른 가치변동의 위험이 중요하지 않은 금융상품으로서 취득 당시 만기일 또는 상환일이 3개월 이내인 것을 현금및현금성자산으로 처리하고 있습니다.

#### ③ 수익의 정의 및 인식기준

교환수익이란 재화나 용역을 제공한 대가로 발생하는 수익이며, 비교환 수익은 직접적인 반대급부 없이 발생하는 국세, 부담금, 기부금, 무상 이전 및 제재금 등의 수익을 의미합니다.

임금채권보장기금의 교환수익의 경우 수익창출활동이 완료되고 그 금액을 합리적으로 측정할 수 있을 때 인식하고, 비교환수익의 경우 해당 수익에 대한 청구권이 발생하고 그 금액을 합리적으로 측정할 수 있을 때 인식하고 있습니다.

#### ④ 유가증권

유가증권은 총평균법을 적용하여 원가를 산정하고 있으며, 자산의 분류기준에 따라 단기투자증권과 장기투자증권으로 구분하고 있습니다. 단기투자증권은 재정상태표일 현재 만기가 1년 이내 도래하거나 또는 1년 이내에 처분 예정인 채무증권, 지분증권 및 기타단기투자증권을 포함하며, 장기투자증권은 재정상태표일 현재 만기가 1년을 초과하거나 1년 후에 처분예정인 채무증권, 지분증권 및 기타장기투자증권을 포함하고 있습니다.

유가증권의 회수가능가액이 장부가액 미만으로 하락하고 그 하락이 장기간 계속되어 회복할 가능성이 없을 경우 장부가액과의 차액을 감액손실로 인식하고 재정운영순원가에 반영하고 있습니다.

⑤ 채권 등의 평가

임금채권보장기금은 재정상태표일 현재의 미수채권 잔액에 대하여 신뢰성있고 객관적인 기준에 따라 산출한 대손추산액을 대손충당금으로 설정하고 있습니다.

또한 장기연불조건의 거래, 장기금전대차거래 또는 이와 유사한 거래에서 발생하는 채권·채무로서 명목가액과 현재가치의 차이가 중요한 경우에는 현재가치로 평가하고 있습니다.

⑥ 일반유형자산 평가 및 감가상각방법

일반유형자산의 취득원가는 당해 자산의 건설원가 또는 매입가액에 취득부대비용을 가산한 금액을 취득원가로 하고 있습니다. 다만 무주부동산의 취득, 국가외 상대방과의 교환 및 기부채납 등의 방법으로 자산을 취득할 경우 취득 당시의 공정가액을 취득원가로 하고 있으며, 국가회계실체 또는 중앙관서 간 발생하는 관리전환은 무상거래일 경우 자산의 장부가액을 취득원가로 하고, 유상거래일 경우에는 자산의 공정가액을 취득원가로 하고 있습니다.

일반유형자산의 내용연수를 연장시키거나 가치를 실질적으로 증가시키는 지출은 자산의 증가로 처리하고, 원상회복 시키거나 능률유지를 위한 지출은 비용으로 처리하고 있습니다.

토지, 입목, 정부미술품·정부미화물품을 제외한 일반유형자산은 아래의 내용연수 및 감가상각 방법에 따라 감가상각하며, 감가상각누계액에 가산하여 자산의 차감 형식으로 표시하고 있습니다.

구분	내용연수	감가상각방법
기계장치	8년 ~ 9년	정액법
집기·비품·차량운반구	4년 ~ 11년	
기타 일반유형자산	8년	

⑦ 무형자산 평가 및 감가상각방법

무형자산의 취득원가는 당해 자산의 개발원가 또는 매입가액에 취득부대비용을 가산한 가액을 취득원가로 하고 있습니다.

무형자산은 사용할 수 있는 시점부터 아래의 내용연수 및 감가상각 방법에 따라 감가상각하며 상각액을 자산에서 직접 차감하여 표시하고 있습니다.

구분	내용연수	감가상각방법
소프트웨어	5년	정액법

⑧ 충당부채, 우발부채 및 우발자산

입금채권보장기금은 재정상태표일 현재 지출의 시기 또는 금액은 불확실하지만 과거사건이나 거래의 결과로 인하여 재정상태표일 현재 국가회계실체가 부담하는 의무를 이행하기 위해 경제적 효익을 갖는 자원이 유출될 가능성이 매우 높으며, 그 금액을 신뢰성 있게 추정할 수 있는 경우 그 금액을 장기충당부채로 계상하고 있습니다.

또한, 과거사건은 발생하였으나 불확실한 미래사건의 발생여부에 의해서 그 존재여부가 확인되는 잠재적인 의무가 있는 경우 또는 과거사건이나 거래의 결과 현재의무가 존재하나 경제적 효익이 있는 자원의 유출 가능성이 매우 높지 않거나 당해 의무를 이행하여야 할 금액을 신뢰성 있게 추정할 수 없는 경우 우발부채로 주석 기재하고 있습니다. 그리고 우발자산은 자산으로 인식하지 아니하고, 경제적 효익의 유입 가능성이 매우 높은 경우에만 그 내용을 주석에 표시하고 있습니다.

2. 장기차입부채 상환계획 : 해당없음

3. 장기충당부채

① 퇴직급여충당부채

(단위: 원)

구분		금 액	
		당기	전기
퇴직급여 추계액	기초잔액(A)	578,003,553	504,290,193
	퇴직금 지급액(B)	-	4,124,500
	퇴직급여(C)	91,635,876	77,837,860
	조직개편으로인한증감(D)	-	-
	기말잔액(E=A-B+C+D)	669,639,429	578,003,553
차감항목	퇴직보험예치금(F)	-	-
	국민연금전환금(G)	-	-
	퇴직연금운용자산(H)	288,681,320	228,740,130
	기말잔액(I=F+G+H)	288,681,320	228,740,130
퇴직급여충당부채(J=E-I)		380,958,109	349,263,423

② 연금충당부채 : 해당없음

③ 보험충당부채 : 해당없음

④ 기타장기충당부채 : 해당없음

4. 외화자산 및 외화부채 : 해당없음

## 5. 우발사항 및 약정사항

### ① 계류 중인 소송사건

#### - 전체 소송건수 및 소송가액

(단위: 건, 원)

구분	임금채권보장기금이 원고인 경우		임금채권보장기금이 피고인 경우	
	소송건수	소송가액	소송건수	소송가액
당기말	-	-	3	950,000,000
전기말	-	-	2	58,400,000

- 현재 고용노동부 임금채권보장기금에 계류 중인 소송사건 중 피고로 계류 중인 건이 3건이고 총 소송가액은 950백만원입니다. 당기말 현재로서는 동 소송들의 결과를 예측할 수 없으며 따라서 본 재무제표에는 이러한 불확실성으로 인해 발생 가능한 조정사항을 반영하고 있지 않습니다. 현재 계류 중인 소송사건 중 중요하다고 판단되는 내역은 다음과 같습니다.

#### - 소송사건 중 중요한 내역

(단위: 원)

계류법원	원고	피고	사건내용	소송가액	진행상황
임금채권보장기금이 피고인 경우					
광주지법	이종열	광주지방 고용노동청장	체당금 확인 불가 처분 취소	50,000,000	1심 진행중
광주고법(전주)	추계수 외1명	광주지방고용노동청 익산지청장	체당금 등 확인신청 각하 처분 취소 청구	50,000,000	1심 승소 (2심 진행중)
수원지방법원	유정호 등 17명	중부지방고용노동청 안양지청장	체당금 확인신청에 대한 각하종결 처분 취소	850,000,000	1심 진행중

- ② 담보제공자산 : 해당없음
- ③ 파생상품 내역 : 해당없음
- ④ 지급보증 : 해당없음
- ⑤ 중요한 계약 사항 요약 : 해당없음
- ⑥ 천재지변, 중대한 사고, 파업, 화재 등에 관한 내용과 결과 : 해당없음
- ⑦ 최소운영수입보장 내역(BTO 등) : 해당없음
- ⑧ 기타 우발부채에 대한 내용, 자원의 유출에 따른 재무적 영향 : 해당없음
- ⑨ 자원의 유입가능성이 매우 높은 우발자산 : 해당없음

**6. 전기오류수정 및 회계처리방법의 변경 : 해당없음**

**7. 순자산조정명세**

(단위: 원)

구 분		금 액					
		전기말	증가	감소	조직개편	당기말	
순자산조정 계		50,616,181,065	33,223,727,163	7,876,950,778	-	75,962,957,450	
투자증권 평가손익	소계	50,616,181,065	33,223,727,163	7,876,950,778	-	75,962,957,450	
	단기투자증권	소계	41,957,085,615	30,428,560,708	7,780,500,778	-	64,605,145,545
		지분증권	41,957,085,615	30,428,560,708	7,780,500,778	-	64,605,145,545
	장기투자증권	소계	8,659,095,450	2,795,166,455	96,450,000	-	11,357,811,905
		지분증권	8,659,095,450	2,795,166,455	96,450,000	-	11,357,811,905

**8. 기타 재무제표에 중대한 영향을 미치는 사항과 재무제표의 이해를 위하여 필요한 사항**

- 1) 정부보관금 : 해당없음
- 2) 세입·세출외 현금 : 해당없음
- 3) 세입·세출외 거래 : 해당없음
- 4) 자산재평가 : 해당없음

## 5) 용자사업(용자보조원가총당금 설정 대상)

### (1) 용자사업의 개요

- 임금채권보장기금은 일시적 경영상 어려움으로 불가피하게 체불이 발생하였으나, 체불 청산 의지가 있는 사업주 및 체불로 생계에 어려움을 겪는 체불 근로자에게 용자를 통해 퇴직근로자의 체불 임금 청산 및 생활안정을 지원하기 위하여 용자사업을 수행하고 있으며, 용자대상은 경영상 어려움을 겪고 있는 임금체불 사업주 및 임금체불로 인해 생계에 어려움을 겪는 근로자입니다.

### (2) 용자조건

용자사업명	사업기간	사업내용	용자대상	이자율	용자기간
체불청산지원 용자(용자)	<사업주 용자> 2012 ~ 계속	경영상 어려운 사업주 에게 체불임금 지원	사업주(용자금은 체불 근로자 계좌로 입금)	1.0% ~ 3.0%	1년 거치 2년 분할상환
	<근로자 용자> 2021.6월 ~ 계속	임금체불로 인해 생계가 어려운 근로자에게 체 불임금 지원	근로자(체불사업장에서 재직중이거나 퇴직한 근로자)	0.9%	1년 거치 3년 분할상환 또는 1년 거치 4년 분할상환

### (3) 용자사업의 규모

(단위: 원)

구분	금액	
	당기말	전기말
용자금	27,008,456,360	5,839,069,131
(용자보조원가총당금)	(442,532,074)	(39,656,731)
합계	26,565,924,286	5,799,412,400

- 용자사업 세부 현황

■ 당해연도

(단위: 원)

용자사업명	기초용자금 잔액(A)	당기증가 (B)	당기감소 (C)	조직개편 (D)	기말용자금잔액 (E=A+B-C+D)	(용자보조 원가총당금)
체불청산지원 용자(용자)	5,839,069,131	22,838,246,000	1,668,858,771	-	27,008,456,360	(442,532,074)
합계	5,839,069,131	22,838,246,000	1,668,858,771	-	27,008,456,360	(442,532,074)

■ 직전연도

(단위: 원)

용자사업명	기초용자금 잔액(A)	당기증가 (B)	당기감소 (C)	조직개편 (D)	기말용자금잔액 (E=A+B-C+D)	(용자보조 원가총당금)
체불청산지원 용자(용자)	5,095,461,070	1,932,108,011	1,188,499,950	-	5,839,069,131	(39,656,731)
합계	5,095,461,070	1,932,108,011	1,188,499,950	-	5,839,069,131	(39,656,731)

(4) 용자보조비용

(단위 : 원)

구분	당기	전기
용자보조비용	402,875,343	7,238,197

(5) 그밖에 중요하다고 판단한 사항 : 해당없음

6) 사회보험사업

- 사회보험의 현황 및 주요 내용

□ 사업보험사업의 개요

<채당금 지급>

- 기업의 도산 등으로 임금 등을 지급받지 못한 근로자에게 국가가 사업주를 대신하여 일정 범위의 체불임금 등을 지급(채당금)함으로써 체불 근로자의 생활안정 도모

\* (일반채당금) 최종 3월분의 임금·휴업수당·출산전후 휴가기간 중 급여 및 최종 3년간의 퇴직급여등 중 체불액(최고 2,100만원까지 지급), (소액채당금) 퇴직자는 최고 1,000만원, 재직자는 최고 700만원(퇴직급여 제외)까지 지급

□ 사회보험사업의 재원조달방법

- 사업주 부담금 : 사업주로부터 “보수총액 × 부담금비율”에 해당하는 금액을 징수
- 사업주 변제금 : 채당금을 지급한 경우 사업주로부터 그 지급액 범위 내에서 근로자의 미지급 임금 등의 청구권을 대위 행사
- 기타 기금운용수익금 등

□ 사회보험부채 산정내역

- 임금채권보장법 시행령 제22조의2에 따라 채당금 지급에 소요되는 비용을 충당하기 위하여 책임준비금을 적립하고 있습니다.
- 책임준비금의 적립수준은 전년도 채당금 지급에 든 비용에 해당하는 금액으로 합니다.

- 구상채권의 내용 및 대손충당금의 변동내역

(단위: 원)

구분	당기말			
	구상채권액 (A)	현재가치 할인차금 (B)	대손충당금 (C)	장부금액 (D=A-B-C)
임금채권보장기금	2,752,457,465,020	-	2,301,030,004,463	451,427,460,557
합계	2,752,457,465,020	-	2,301,030,004,463	451,427,460,557

(단위: 원)

구분	전기말			
	구상채권액 (A)	현재가치 할인차금 (B)	대손충당금 (C)	장부금액 (D=A-B-C)
임금채권보장기금	2,492,591,511,180	-	2,065,034,801,991	427,556,709,189
합계	2,492,591,511,180	-	2,065,034,801,991	427,556,709,189

- 임금채권보장기금의 사회보험과 관련하여 기타의기타비유동부채로 계상하고 있는 준비금 및 적립금은 당기말 현재 579,690백만원(전기말: 459,880백만원)입니다.

7) 정부조직 개편 : 해당없음

8) 기타 사항 : 해당없음

### 제3장 필수보충정보

1. 유산자산의 종류, 수량 및 관리상태 : 해당없음

2. 연금보고서 : 해당없음

3. 보험보고서 : 해당없음

#### 4. 사회보험보고서

##### 사업보험사업의 개요

<채당금 지급>

- 기업의 도산 등으로 임금 등을 지급받지 못한 근로자에게 국가가 사업주를 대신하여 일정 범위의 체불임금 등을 지급(채당금)함으로써 체불 근로자의 생활안정 도모

\* (일반채당금) 최종 3월분의 임금·휴업수당·출산전후 휴가기간 중 급여 및 최종 3년간의 퇴직급여등 중 체불액(최고 2,100만원까지 지급), (소액채당금) 퇴직자는 최고 1,000만원, 재직자는 최고 700만원(퇴직급여 제외)까지 지급

##### 사회보험사업의 재원조달 방법

- 사업주부담금
- 사업주변제금, 기금운용 수익금 및 기타 수입, 차입금, 전입금

##### 기금 운용 실적

- 2021회계년도 임금채권보장기금 자산운용 규모는 626백만원(원금기준)으로 운용수익률은 4.80%(목표수익률 2.54% 대비 2.26% 상회)입니다.

\* 운용비중: 채권(64.64%), 주식(29.99%), 단기자금(3.66%), 대체투자(1.71%)

##### 사회보험부채 산정내역

- 임금채권보장법 시행령 제22조의2에 따라 채당금 지급에 소요되는 비용을 충당하기 위하여 책임준비금을 적립하고 있습니다. 책임준비금의 적립 수준은 전년도 채당금 지급에 든 비용에 해당하는 금액으로 합니다.

##### 법정준비금 산정내역

(단위: 원)

구분	지출액	적립배율	기타의기타비유동부채
임금채권보장	579,690,057,570	1	579,690,057,570

## 5. 총잉여금 · 재정운영결과조정표

(단위: 원)

	2021		2020	
I. 총잉여금(*)		-		-
II. 차이항목		(178,078,508,270)		(140,841,842,507)
1. 자산 · 부채의 증감	207,107,845,453		260,927,062,857	
(1) 현금및현금성자산 증가(감소)	(2,320,227,024)		532,694,964	
(2) 투자증권의 증가(감소)	(1,211,000,000)		(125,290,000,000)	
(3) 대여금의 증가(감소)	(68,810,751,023)		12,948,155,313	
(4) 일반유형자산의 증가(감소)	11,352,000		3,523,500	
(5) 무형자산의 증가(감소)	67,500,000		-	
(6) 기타자산의 증가(감소)	399,121,267,850		458,564,875,660	
(7) 기타부채의 감소(증가)	(119,750,296,350)		(85,832,186,580)	
2. 발생주의 기간수익 · 비용 차이	(385,186,353,723)		(401,768,905,364)	
(1) 부담금수익 차이	1,145,889,130		2,073,719,610	
(2) 제재금수익 차이	18,483,190		15,309,320	
(3) 이자수익 차이	1,004,336,874		103,869,135	
(4) 기타수익 차이	333,972,320		192,218,750	
(5) 퇴직급여 차이	(91,635,876)		(77,837,860)	
(6) 감가상각비 차이	(6,282,688)		(6,595,682)	
(7) 대손상각비 차이	(387,591,116,673)		(404,069,588,637)	
III. 재정운영결과( I + II )		(178,078,508,270)		(140,841,842,507)

(\*) 총잉여금

(단위: 원)

	2021	2020
I. 수입	1,234,885,929,010	1,432,126,269,770
II. 지출	(1,234,885,929,010)	(1,432,126,269,770)
III. 총잉여금( I + II )	-	-

## 6. 수익 · 비용 성질별 재정운영표

(단위: 원)

	2021	2020
<b>I. 프로그램총원가</b>	<b>531,189,131,701</b>	<b>513,975,829,703</b>
1.외주용역비	53,100,000	60,510,000
2.출연비	26,112,000,000	28,204,000,000
3.기타이전비용	120,213,112,883	85,889,133,937
4.대손상각비	384,810,918,818	399,822,185,766
<b>II. 프로그램수익</b>	<b>7,858,493,100</b>	<b>8,512,177,830</b>
1.기타수익	7,858,493,100	8,512,177,830
<b>III. 관리운영비</b>	<b>13,625,675,244</b>	<b>13,203,282,082</b>
1.인건비	726,755,346	686,218,360
2.복리후생비	103,931,710	102,767,010
3.소모품비	94,138,780	126,009,670
4.인쇄비	31,182,400	25,431,900
5.광고선전비	1,815,000	23,520,000
6.지급수수료	13,096,260	6,021,000
7.세금과공과	24,682,770	21,098,310
8.수도광열비	2,927,370	2,587,310
9.수선유지비	330,000	591,200
10.여비교통비	65,808,760	52,376,260
11.업무추진비	47,610,920	41,462,790
12.외주용역비	55,310,000	55,850,000
13.보전비	5,115,000	1,675,730
14.출연비	12,446,686,240	12,011,074,860
15.감가상각비	6,282,688	6,595,682
16.연구개발비	-	40,000,000
17.기타비용	2,000	2,000
<b>IV. 비배분비용</b>	<b>4,104,864,295</b>	<b>5,691,726,131</b>
1.대손상각비	2,780,197,855	4,247,402,871
2.기타비용	1,324,666,440	1,444,323,260
<b>V. 비배분수익</b>	<b>13,319,327,700</b>	<b>43,936,086,669</b>
1.이자수익	5,244,364,040	5,089,886,199

(단위: 원)

	2021	2020
2.자산처분이익	6,665,310,760	37,222,271,660
3.기타수익	1,409,652,900	1,623,928,810
<b>VI.재정운영순원가 ( I - II + III + IV - V )</b>	<b>527,741,850,440</b>	<b>480,422,573,417</b>
<b>VII.비교환수익 등</b>	<b>349,663,342,170</b>	<b>339,580,730,910</b>
1.부담금수익	348,673,466,270	338,495,173,330
2.제재금수익	140,641,720	117,629,370
3.기타비교환수익	767,234,180	885,928,210
4.기타자원조달및이전	82,000,000	82,000,000
<b>VIII.재정운영결과 (VI-VII)</b>	<b>178,078,508,270</b>	<b>140,841,842,507</b>

**7. 그 밖에 재무제표에는 반영되지 아니하였으나 중요하다고 판단되는  
정보 : 해당없음**

## 제4장 부속명세서

### 1. 현금및현금성자산명세서

(단위: 원)

계정과목	구분	금액	
		당기말	전기말
<b>합계</b>		<b>29,888,059,199</b>	<b>32,208,286,223</b>
국고금	소계	29,888,059,199	32,208,286,223
	한국은행국가예금	4,187,740,950	4,965,434,860
	국고예금	1,000,000	-
	기타국고금	25,699,318,249	27,242,851,363

### 2. 금융상품명세서: 해당없음

### 3. 단기투자증권명세서

(단위: 원)

구분	당기말	전기말
<b>합계</b>	<b>603,318,145,545</b>	<b>606,090,085,615</b>
지분증권	603,318,145,545	606,090,085,615

1) 채무증권명세서 : 해당없음

2) 지분증권 및 기타단기투자증권명세서

(단위: 원)

구분	취득가액		장부가액		투자증권 평가손익		투자증권 감액손실	
	당기말	전기말	당기말	전기말	당기말	전기말	당기말	전기말
<b>합계</b>	<b>538,713,000,000</b>	<b>564,133,000,000</b>	<b>603,318,145,545</b>	<b>606,090,085,615</b>	<b>64,605,145,545</b>	<b>41,957,085,615</b>	-	-
지분 증권	소계	538,713,000,000	603,318,145,545	606,090,085,615	64,605,145,545	41,957,085,615	-	-
	기타지분증권	538,713,000,000	564,133,000,000	603,318,145,545	606,090,085,615	64,605,145,545	41,957,085,615	-

#### 4. 장기투자증권명세서

(단위: 원)

구분	당기말	전기말
합계	73,266,811,905	46,359,095,450
지분증권	73,266,811,905	46,359,095,450

1) 채무증권명세서 : 해당없음

2) 지분증권 및 기타장기투자증권명세서

(단위: 원)

구분	취득가액		장부가액		투자증권 평가손익		투자증권 감액손실		
	당기말	전기말	당기말	전기말	당기말	전기말	당기말	전기말	
합계	61,909,000,000	37,700,000,000	73,266,811,905	46,359,095,450	11,357,811,905	8,659,095,450	-	-	
지분 증권	소계	61,909,000,000	37,700,000,000	73,266,811,905	46,359,095,450	11,357,811,905	8,659,095,450	-	-
	기타지분증권	61,909,000,000	37,700,000,000	73,266,811,905	46,359,095,450	11,357,811,905	8,659,095,450	-	-

## 5. 미수채권명세서

### 1) 단기미수채권잔액명세서

(단위: 원)

구 분		금 액	
		당기말	전기말
합계	A. 미수채권	56,013,316,331	56,265,917,297
	B. (현재가치할인차금)	-	-
	C. (대손충당금)	(2,986,458,846)	(2,961,543,471)
	D. 장부가액 (A+B+C)	53,026,857,485	53,304,373,826
미수부담금수익	A. 미수부담금수익	42,878,476,070	44,070,061,920
	B. (현재가치할인차금)	-	-
	C. (대손충당금)	(2,251,119,993)	(2,194,689,083)
	D. 장부가액 (A+B+C)	40,627,356,077	41,875,372,837
미수제재금수익	A. 미수제재금수익	180,946,460	187,984,290
	B. (현재가치할인차금)	-	-
	C. (대손충당금)	(24,663,002)	(26,280,203)
	D. 장부가액 (A+B+C)	156,283,458	161,704,087
미수이자수익	A. 미수이자수익	2,153,348,941	1,149,012,067
	B. (현재가치할인차금)	-	-
	C. (대손충당금)	-	-
	D. 장부가액 (A+B+C)	2,153,348,941	1,149,012,067
미수기타수익	A. 미수기타수익	10,800,544,860	10,858,859,020
	B. (현재가치할인차금)	-	-
	C. (대손충당금)	(710,675,851)	(740,574,185)
	D. 장부가액 (A+B+C)	10,089,869,009	10,118,284,835

### 2) 장기미수채권잔액명세서 : 해당없음

## 6. 대여금명세서

### 1) 단기대여금명세서

(단위: 원)

구분		이자율(%)	당기말	전기말
<b>합계</b>			<b>115,202,703,752</b>	<b>211,228,151,366</b>
정부내단기예탁금	소계		100,000,000,000	200,000,000,000
	기금	1.090 ~ 1.325	100,000,000,000	200,000,000,000
단기용자금		0.4 ~ 3.0	34,854,515,960	25,161,685,850
단기대여금 대손충당금	소계		(19,651,812,208)	(13,933,534,484)
	(단기용자금대손충당금)		(19,651,812,208)	(13,933,534,484)

### 2) 장기대여금명세서

(단위: 원)

구분		이자율(%)	당기말	전기말
<b>합계</b>			<b>29,801,124,019</b>	<b>12,137,254,024</b>
장기용자금		0.4 ~ 3.0	49,043,725,650	27,144,431,440
장기대여금 대손충당금	소계		(19,242,601,631)	(15,007,177,416)
	(장기용자금대손충당금)		(19,242,601,631)	(15,007,177,416)

## 7. 일반유형자산명세서

### 1) 당해연도증감 명세서

(단위: 원)

과목	기초 장부 가액	증감내역							기말 장부 가액	기말잔액		
		취득/ 자본적 지출	대체	처분	감가 상각	감액 /환입	조직 개편	기타 증감		감가 상각 누계액	사용 수익권	재평가 이익
<b>합계</b>	<b>19,921,843</b>	<b>11,354,000</b>	-	-	<b>(5,157,688)</b>	-	-	<b>(2,000)</b>	<b>26,116,155</b>	<b>97,353,175</b>	-	-
기계장치	1,650,890	-	-	-	(333,334)	-	-	-	1,317,556	10,095,544	-	-
집기·비품· 차량운반구	18,154,091	11,354,000	-	-	(4,763,383)	-	-	(2,000)	24,742,708	86,643,522	-	-
기타일반 유형자산	116,862	-	-	-	(60,971)	-	-	-	55,891	614,109	-	-

### 2) 직전연도증감 명세서

(단위: 원)

과목	기초 장부 가액	증감내역							기말 장부 가액	기말잔액		
		취득/ 자본적 지출	대체	처분	감가 상각	감액 /환입	조직 개편	기타 증감		감가 상각 누계액	사용 수익권	재평가 이익
<b>합계</b>	<b>22,994,025</b>	<b>3,525,500</b>	-	-	<b>(6,595,682)</b>	-	-	<b>(2,000)</b>	<b>19,921,843</b>	<b>93,419,487</b>	-	-
기계장치	1,985,223	-	-	-	(333,333)	-	-	(1,000)	1,650,890	9,762,210	-	-
집기·비품· 차량운반구	20,830,968	3,525,500	-	-	(6,201,377)	-	-	(1,000)	18,154,091	83,104,139	-	-
기타일반 유형자산	177,834	-	-	-	(60,972)	-	-	-	116,862	553,138	-	-

3) 보유토지의 공시지가 : 해당없음

4) 금융리스자산 명세서 : 해당없음

5) 건설중인일반유형자산 명세서 : 해당없음

8. 사회기반시설명세서 : 해당없음

9. 무형자산명세서

1) 당해연도증감명세서

(단위: 원)

내역	기초장부가액	취득/자본적지출	처분	감가상각	감액/환입	조직개편	기타증감	기말장부가액
합계	1,000	67,500,000	-	(1,125,000)	-	-	-	66,376,000
소프트웨어	1,000	67,500,000	-	(1,125,000)	-	-	-	66,376,000

2) 직전연도증감명세서

(단위: 원)

내역	기초장부가액	취득/자본적지출	처분	감가상각	감액/환입	조직개편	기타증감	기말장부가액
합계	1,000	-	-	-	-	-	-	1,000
소프트웨어	1,000	-	-	-	-	-	-	1,000

10. 국채및공채명세서 : 해당없음

11. 차입금명세서 : 해당없음

12. 출연비 명세서

(단위: 원)

출연대상기관	당기	전기
합계	38,558,686,240	40,215,074,860
근로복지공단	12,446,686,240	12,011,074,860
대한법률구조공단(소송구조)	26,112,000,000	28,204,000,000

## <별첨 2> 자산·부채조정명세서

(단위: 원)

구 분	자산	부채
<b>I. 개별법 자산·부채 금액</b>	<b>3,594,237,981,794</b>	-
1. 국가채권현재액	2,917,560,168,189	-
2. 국유재산현재액	676,651,697,450	-
3. 물품현재액	26,116,155	-
4. 국가채무합계	-	-
<b>II. 재무제표 자산·부채 금액</b>	<b>1,356,044,018,617</b>	<b>580,071,015,679</b>
<b>III. 차이내역 (II - I = A+B+C+D+E)</b>	<b>(2,238,193,963,177)</b>	<b>580,071,015,679</b>
1. 보고대상기관차이(A)	-	-
2. 국가상호간 채권·채무 차이(B)	100,000,000,000	-
3. 결산조정항목 차이(C)	(2,342,382,704,127)	580,071,015,679
4. 대상차이(D)	4,188,740,950	-
5. 기타차이(E)	-	-

### < 주요내역 >

#### ① 국가상호간 채권채무 차이:

- 자산 :	100,000,000,000원
· 공공자금관리기금예탁금 :	100,000,000,000원

#### ② 결산조정항목차이 :

- 자산 :	-2,342,382,704,127원
· 미수채권 :	528,173,021원
· 대손충당금(음자보조원가충당금 포함) :	-2,342,910,877,148원
- 부채 :	580,071,015,679원
· 책임준비금 :	579,690,057,570원
· 퇴직급여충당금 :	380,958,109원

#### ③ 대상차이:

- 자산 :	4,188,740,950원
· 한국은행국가예금 :	4,187,740,950원
· 국고예금 :	1,000,000원